

## การผ่าตัดชิ้นเนื้อทางผิวหนัง

การผ่าตัดชิ้นเนื้อทางผิวหนัง คือ การตัดชิ้นเนื้อจากรอยโรคของผู้ป่วยซึ่งแพทย์จะทำผ่าตัดชิ้นเนื้อเพื่อส่งตรวจทางพยาธิวิทยาเพื่อประโยชน์ดังนี้ คือ

1. เพื่อช่วยในการวินิจฉัยโรค
2. เพื่อช่วยรักษาโรคผิวหนังบางชนิด
3. เพื่อบอกความรุนแรงของโรคว่าอยู่ระยะใด

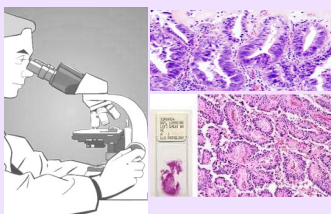

การทำผ่าตัดชนิดนี้ผู้ป่วยไม่ต้องงดน้ำและอาหารก่อนมาทำผ่าตัด



หากมีข้อสงสัยต้องการปรึกษา

โทร. 02-4197380-1 หน่วยตรวจโรคผิวหนัง

เวลา 07.00 -15.00 น.



ผ่านพบ  
สุขภาพ  
ออนไลน์

### จัดทำโดย

นางพรพรรณ กรรณิกานานนท์  
ภาควิชาตจวิทยา คณะแพทยศาสตร์ศิริราชพยาบาล

### ที่ปรึกษา

ศ.นพ.วรพงษ์ มั่นสเกียรติ  
ภาควิชาตจวิทยา คณะแพทยศาสตร์ศิริราชพยาบาล

### สนับสนุนการพิมพ์โดย

คณะแพทยศาสตร์ศิริราชพยาบาล มหาวิทยาลัยมหิดล  
ตรวจสอบเนื้อหาครั้งล่าสุด ปี พ.ศ. 2561

รหัสหน่วยงาน DE

สงวนลิขสิทธิ์โดย พรบ.การพิมพ์ 2537



มหาวิทยาลัยมหิดล  
คณะแพทยศาสตร์ศิริราชพยาบาล

## การปฏิบัติตัว

เมื่อต้องทำผ่าตัดชิ้นเนื้อ  
ทางผิวหนัง (Skin Biopsy)



หน่วยตรวจโรคผิวหนัง

ภาควิชาตจวิทยา

คณะแพทยศาสตร์ศิริราชพยาบาล

มหาวิทยาลัยมหิดล

SIPI DE1043161

# การปฏิบัติตัวของผู้ป่วยเมื่อต้องทำผ่าตัดชิ้นเนื้อทางผิวหนัง

## ก่อนการทำผ่าตัด

1. ผู้ป่วยควรทราบขั้นตอนในการทำผ่าตัด ถ้ามีข้อสงสัยหรือไม่เข้าใจเกี่ยวกับการทำผ่าตัดควรซักถามแพทย์หรือพยาบาลให้เข้าใจก่อนลงชื่ออนุญาตให้ทำการผ่าตัด
2. ผู้ป่วยต้องลงลายมือชื่ออนุญาตทุกครั้งก่อนทำผ่าตัด ถ้าผู้ป่วยยังไม่บรรลุนิติภาวะต้องให้ผู้ปกครองลงชื่ออนุญาตแทน
3. ผู้ป่วยที่มีโรคประจำตัว เช่น โรคความดันโลหิตสูง โรคหัวใจ โรคเบาหวาน โรคเลือดหรือมีประวัติแพ้ยา ควรแจ้งให้แพทย์ผู้ทำผ่าตัดทราบเพื่อเป็นการหลีกเลี่ยงภาวะแทรกซ้อน หรืออันตรายที่อาจเกิดขึ้นได้ในขณะทำการผ่าตัด
4. ผู้ป่วยสามารถรับประทานอาหารอ่อนได้ก่อนทำผ่าตัด
5. แผลผ่าตัดชิ้นเนื้อจะมีขนาดเล็ก หลังผ่าตัดผู้ป่วยสามารถไปทำงานได้ตามปกติไม่ต้องหยุดพักงาน



## การดูแลแผลหลังผ่าตัด

1. ผู้ป่วยไม่ต้องวิตกกังวลเกี่ยวกับอาการชาจากยาชาที่ได้รับ เนื่องจากความรู้สึกจะกลับเป็นปกติในเวลาประมาณ 1-2 ชั่วโมง
2. ถ้ามีเลือดซึมออกมาจากแผลผ่าตัดเพิ่มขึ้น ให้ใช้ผ้าก๊อช หรือผ้าสะอาดปิดกดทับแผลไว้นาน 20 นาที เลือดจะหยุดไหล ถ้ายังไม่หยุดไหลให้รีบมาพบแพทย์
3. ถ้ามีอาการปวดแผลบริเวณที่ทำผ่าตัดให้รับประทานยาแก้ปวดพาราเซตามอล 500 มิลลิกรัม 1 เม็ด ทุก 4-6 ชั่วโมง และควรหลีกเลี่ยงยากลุ่มแอสไพรินเพราะจะทำให้เลือดออกง่าย
4. ไม่ควรให้แผลเปียกน้ำ ถ้าแผลเปียกน้ำควรรีบเปลี่ยนผ้าปิดแผลใหม่ก่อนไปพบแพทย์ที่สถานีนามัย ที่คลินิกหรือโรงพยาบาลใกล้บ้าน เพื่อทำความสะอาดแผลใหม่ เพราะอาจเกิดการติดเชื้อที่แผลผ่าตัดได้
5. ไม่ควรออกกำลังกายส่วนที่ทำผ่าตัดหรือเคลื่อนไหวบริเวณที่ทำผ่าตัดบ่อยๆ เพราะอาจทำให้แผลผ่าตัดไม่ติดหรือแผลแยกได้



6. แผลผ่าตัดบริเวณที่ไม่สามารถปิดแผลได้ เช่น แผลที่ริมฝีปาก ในช่องปากหรือที่อวัยวะเพศ แผลพวกนี้จำเป็นต้องทำความสะอาดบ่อยๆ เช่น แผลในช่องปาก ควรทำความสะอาดทุกครั้งที่ได้รับประทานอาหารโดยการบ้วนปากด้วยน้ำสะอาด แผลที่อวัยวะเพศควรทำความสะอาดทุกครั้งที่ย่ำปัสสาวะ โดยการล้างด้วยน้ำสะอาดแล้วใช้ผ้าสะอาดซับให้แห้ง
7. ถ้ามีไข้หรือมีอาการบวมแดงที่แผล ควรกลับมาพบแพทย์ทันที

## การตัดไหม

ควรทำการตัดไหมตามวันที่แพทย์กำหนดไม่ควรตัดไหมก่อนหรือหลังระยะเวลาที่กำหนดไว้ เพราะอาจทำให้แผลผ่าตัดที่เย็บไว้ไม่ติด เช่น แผลผ่าตัดบริเวณใบหน้าแพทย์จะนัดตัดไหมหลังทำผ่าตัด 5 วัน หรือแผลผ่าตัดที่ศีรษะ หรือที่ขา แพทย์จะนัดตัดไหมหลังทำผ่าตัด 10 วัน เป็นต้น

## การฟังกผลชิ้นเนื้อ

ผู้ป่วยควรมาฟังกผลชิ้นเนื้อที่ส่งตรวจเพื่อการวินิจฉัยให้ตรงตามวันเวลาที่นัดหมาย เพื่อแพทย์จะได้ตรวจดูแผลและให้การรักษาต่อไป เนื่องจากมีโรคผิวหนังบางชนิดควรได้รับการรักษาอย่างต่อเนื่อง และบางชนิดต้องรับรักษา เช่น โรคมะเร็งผิวหนัง โรคเรื้อน เป็นต้น